べつかい 5

May 1999 No.427

「すてきな幼稚園を建ててくれてありがとう」

上西春別幼稚園落成式で園児代表四人は、佐野町長に「すてきな幼稚園を建ててくれてありがとうございます」とお礼の言葉を述べました。たくさんの人がいる前で少し緊張したけれど、上手に言えましたね。

全室個室の「柏の実学園」誕生

―知的障害者更生施設―

社会福祉法人・べつかい柏の実会が建設していた「柏の実学園」の園舎が完成し、四月一日、落成・開設式が行われました。

同学園は、高等養護学校の卒業者など知的障害者が施設に住みながら営農、園芸、工芸などの技術を学ぶ根室管内で二カ所目の入所型施設で、定員五十人は全室個室となっています。また、短期入所（ショートステイ）も六室個室となっており、障害者の在宅支援を促進します。

落成・開設式では、町、福祉関係者が出席し、玄関前でテープカット、続いて園内で式典が開かれました。

式典で佐野豊理事長は「地域全体が喜びと幸せを感じられる関係を育て上げることが学園の役割。社会に積極的に参加できるよう取り組みたい」と式辞を述べました。

この後、午後二時から入園者の受け入れを始めました。

職員一同

学園長
平井　貞夫

障害のある方や、そのご家族の方、さらには地域の皆さんの期待の中で建設を進めておりました柏の実学園が完成し、四月一日の開設式を経ていよいよ施設が動き出しました。

これまで事業実施にあたって寄せられました多くの関係機関や地域の皆さんのご厚情に心より感謝を申し上げます。

利用者が、プライバシーと人権を尊重した普通の生活ができるように、暖かい雰囲気のなかでお互いの信頼関係をつくり、ゆとりとうるおいのある楽しい毎日を過ごすことができる施設を目指して職員一同がんばっております。

まだまだ施設ができたばかりで、学園の基礎づくりはこれからです。皆さんの暖かいご支援をお願いするとともに、これからは、園生が、散歩や買物で街へ出る機会も多くなると思いますので、どうぞ暖かい目で見守ってご指導下さるようお願いいたします。

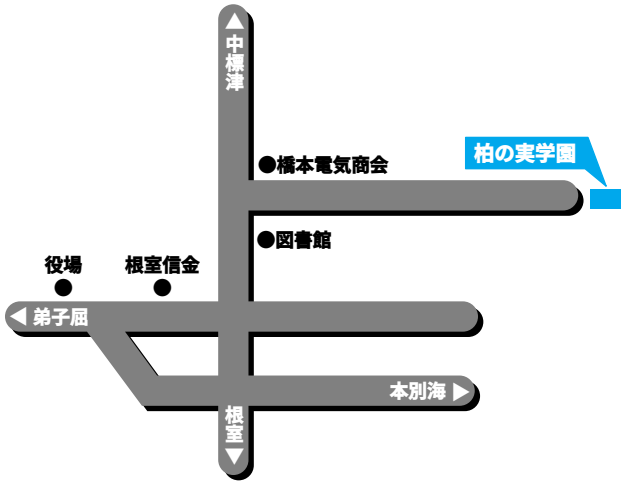

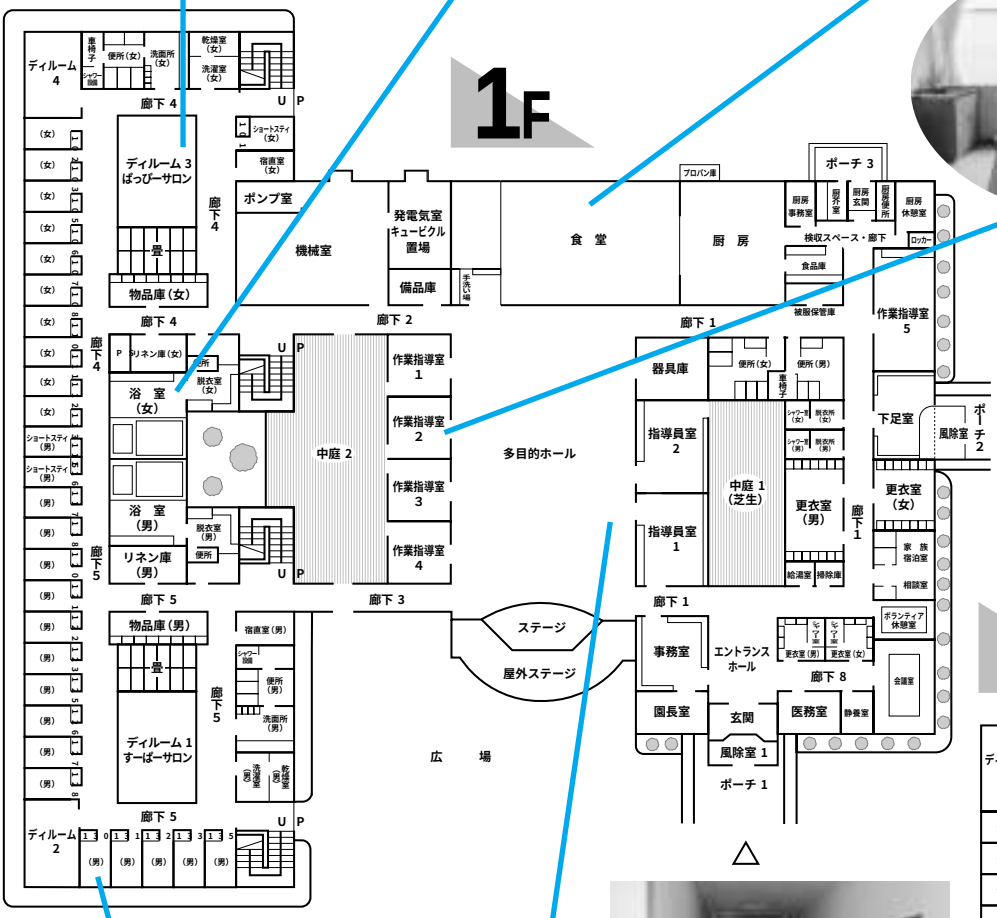

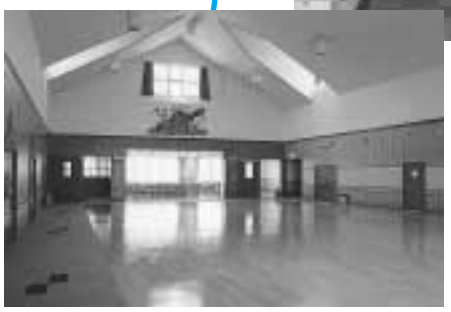

所 在 地／別海町別海97番地の９　☎9-5111 FAX9-5222
敷地面積／570,118.52㎡　　園舎面積／4,336.7㎡
構　　造／鉄筋コンクリート　一部鉄骨２階建て
建 設 費／16億1,353万５千円　　入所定員／男子30名、女子20名

別海斎場完成

中標津町外二町葬斎組合（中標津町・標津町・別海町）が建設を進めてきた別海斎場が旧斎場横に完成し、四月一日、落成・始動式が行われました。

昭和五十年に建設した火葬施設別海斎場は、老朽化により昨年七月から建設工事を進めてきました。

この斎場は、鉄筋コンクリート造りで火葬炉二基、告別室、収骨室、待合室二室など最新の設備を備えています。

式典では、テープカットやあいさつに続いて、同組合長新出實中標津町長と佐野別海町長が火葬炉のスイッチを入れ、開設を記念しました。

使用上の決まりを守ってご使用下さい。

所 在 地／中西別161番地の13
敷地面積／9,388㎡
建物面積／789.06㎡
構　　造／鉄筋コンクリート造り
建 設 費／４億2,273万円

工事費は、皆さんの厚生年金及び国民年金積立還元融資金を財源として行われました。

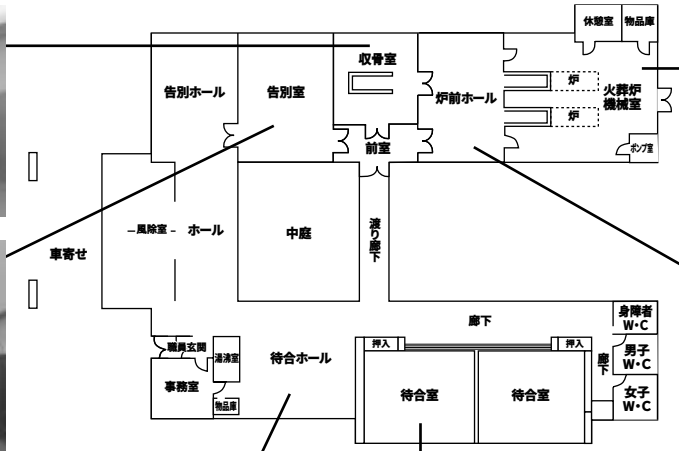

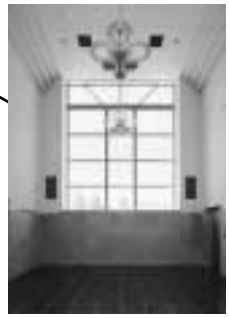

ステキな幼稚園ありがとう

上西春別幼稚園（武田和雄園長）の新園舎が完成し、三月二十八日、「園舎防音改築落成式」が行われました。

新園舎は、鉄筋コンクリート造平屋建、総事業費二億八千四百七十六万円。内部は保育室三部屋、図書室兼会議室などがあり、天井の高い遊戯室を設け使いやすさとスペースを配慮した造りになっています。

式典には、園児や父母、町関係者などが出席し、テープカットでは佐野町長や園児の代表がはさみを入れました。

四・五歳児六十四人は元気に新園舎に通っています。

酪農後継者を育てよう

「別海町酪農後継者を育てる会」設立

別海高校酪農科を活動支援する「別海町酪農後継者を育てる会」設立総会が三月二十七日、交流館ぷらとで開かれました。

この会は、別海高校酪農科における後継者育成のための教育活動への人的・物的援助、魅力のある教育内容への助言・協力を活動目的としています。

事業内容は、南根室地区農業改良普及所や各農協、町研修牧場、道立根釧農業試験場などが最新技術の紹介・指導、経営状況の情報提供、経営方法の紹介・指導、研究の援助等を行い、海外研修費や管外実習費等を援助します。

総会には、町関係者、各農協、同校ＯＢなど三十人が出席し、会長には、丹羽忠文別海農協組合長が選出され、「酪農科を卒業した生徒が一番良い状態で就農できるよう支援したい」とあいさつしました。

守ろう交通安全

春の交通安全運動に合わせて、交通安全を呼びかける運動が各地で行われました。

別海中央小学校玄関前では、四月七日、新一年生を対象に交通安全指導員とヤマト運輸㈱別海営業所員が事故防止のパンフレット等を配り、十四日には、別海ロータリークラブが別海市街で登校する児童に交通安全を呼びかけました。

また、二十四日には、上西春別中学校で、ＰＴＡと生徒会が主催する「なかよしさわやかＤＡＹ」として全校生徒と父母、住民が奉仕活動をしました。このうち三年生は、国道２４３号線で街頭啓発を行いました。

町内在住五十年以上で九十歳になる方を祝う「別海町長寿賞」を大屋イツコさんが受賞し、誕生日の三月三十日、お祝いに訪れた原田収入役から長寿賞と記念品が手渡されました。

大屋さんは現在特別養護老人ホーム清翠園に入所中。とてもお元気です。

第十四回統一地方選挙

佐野力三町長　四期目当選（無投票）
町議会議員は二十六名が激戦

第十四回統一地方選挙で、四月十一日に道知事・道議会議員選挙が行われ、四月二十五日には市町村長、市町村議会議員の選挙が行われました。

本町でも町長・町議会議員選挙が行われ、町長には現職の佐野力三町長が無投票で四期目の当選をしました。

町議会議員は、定数二十四に対して二十六名が立候補し、少数激戦となりましたが、次の二十四名の方々が当選されました。

当選者の党派別では、無所属が二十名、日本共産党二名、民主党一名、公明党一名、新旧別では、現職二十名、新人四名となっています。

町長　佐野　力三（64）

◆略歴

昭和９年８月21日国後郡泊村で生まれる。昭和29年３月道立西別高等学校卒業、昭和25年４月別海村役場勤務、議会事務局長、経済部農林課長、昭和53年４月経済部長、昭和62年４月別海町長初当選（無投票）平成３年４月２期目当選（無投票）平成７年４月３期目当選（無投票）平成11年４月25日統一地方選挙で４期目当選（無投票）

町議会議員当選者 24名

届け出順

小原　長俊(68)　無所属
獣医師　西春別宮園町47番地
当選５回

山崎　賢一(62)　無所属
酪農業　奥行32番地の20
当選２回

安田　輝男(61)　無所属
無職　西春別駅前曙町9番地の42
当選２回

佐藤　賢一(61)　民主党
郵便集配委託　豊原17番地の14
当選３回

池田　幸雄(59)　無所属
無職　尾岱沼潮見町152番地の4
当選１回

中村　忠士(50)　日本共産党
無職　西春別駅前栄町90番地
当選１回

上田　政治(59)　無所属
酪農業　豊原12番地の23
当選５回

山村　勝信(62)　無所属
酪農業　上風連209番地の2
当選４回

羽石　一郎(71)　公明党
酪農業　中西別39番地の21
当選７回

石川　三穂(66)　無所属
無職　尾岱沼潮見町161番地
当選２回

別海町長（無投票）別海町議会議員選挙結果

平成十一年四月二十五日投票

四月二十五日に行われた町長、町議会議員選挙の投票結果は次のとおりです。

▽当日の有権者数／一二、七一二人
▽投票者数／一一、五〇二人
▽棄権者数／一、二一〇人
▽投票率／九〇・四八％

当選者と各候補者の得票数

町長　佐野　力三（無投票）

町議会議員

当選　天田　裕　七〇〇票
当選　吉野　宮子　五五一票
当選　佐々木春男　五四〇票
当選　小湊　寛　五三一票
当選　小原　長俊　五二六票
当選　渡邊　政吉　五二一票
当選　山村　勝信　五〇七票
当選　池田　幸雄　四九八票
当選　小林　敏之　四九四・〇八八票
当選　水沼　猛　四九三票
当選　羽石　一郎　四八一票
当選　横堀　昭康　四七九票
当選　小林　勲　四六五・九一一票
当選　道又　茂隆　四五八票
当選　伊藤　尚定　四五一票
当選　山崎　賢一　三九五票
当選　中村　忠士　三八八票
当選　上田　政治　三八七票
当選　佐藤　賢一　三八五・五二六票
当選　石川　三穂　三五七票
当選　白石　政司　三五一票
当選　安田　輝男　三四七票
当選　佐藤　初雄　三四六・四七三票
当選　山内　昭一　二六九票
次点　田中　貞彦　二六〇票
落選　人羅　訓　二四五票

山内　昭一(49)　無所属
酪農業　泉川108番地の16
当選２回

佐藤　初雄(52)　無所属
酪農業　上春別28番地の1
当選１回

水沼　猛(49)　無所属
酪農業　大成16番地の4
当選４回

小林　勲(70)　無所属
飲食店経営　中春別東町73番地
当選５回

佐々木春男(52)　無所属
酪農業　中西別74番地の9
当選３回

渡邊　政吉(51)　無所属
酪農業　西春別321番地の52
当選３回

天田　裕(51)　無所属
漁業　尾岱沼港町52番地の1
当選３回

吉野　宮子(61)　日本共産党
無職　別海常盤町166番地
当選６回

横堀　昭康(56)　無所属
根室ブロック工業㈱会社員
西春別駅前西町48番地　当選２回

小湊　寛(56)　無所属
酪農業　中春別254番地の17
当選２回

白石　政司(56)　無所属
酪農業　上春別36番地の9
当選３回

小林　敏之(42)　無所属
小林釣具店社長　別海緑町120番地
当選１回

伊藤　尚定(63)　無所属
有限会社伊藤プロパン社長
別海旭町15番地　当選４回

道又　茂隆(47)　無所属
漁業　本別海1番地の184
当選３回

チビッコ未来っ子
6ヵ月健診―

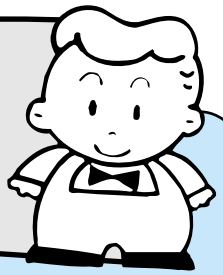

坂本　実奈（みな）ちゃん
（隆幸）

澤田　綾香（あやか）ちゃん
（秀明）

菊地　由真（ゆま）ちゃん
（猛）

小菅　芽衣（めい）ちゃん
（良夫）

貞宗　香里（かおり）ちゃん
（拓雄）

岡本　歩（あゆみ）ちゃん
（浩一）

髙橋　千昴（ちひろ）くん
（泰樹）

渡部　昌太（しょうた）くん
（昌一）

※4月1日　町民保健センターで撮影　（　）内は保護者名

町立別海病院

5月診療案内

小児神経外来

5月7日㈮

担当医師　札幌医大　**舘　延忠**助教授

耳鼻咽喉科

5月10日㈪～5月11日㈫午前

担当医師　札幌医大　**若島　純一**医師

5月24日㈪～5月25日㈫午前

担当医師　札幌医大　**坪田　大**医師

皮膚科

5月6日㈭～5月7日㈮午前

担当医師　札幌医大　**松坂　英信**医師

5月20日㈭～5月21日㈮午前

担当医師　札幌医大　**加藤　文博**医師

＊5月6日及び5月20日の午前の診療は10時30分から開始します。

外科

外科診療は手術・検査のため、毎日午後の診療は休診となっていますのでご了承ください。

なお、午後は薬の処方もできませんので、ご注意ください。

携帯電話の使用について

携帯電話は、病院内の医用電気機器に影響を及ぼす場合がありますので、病院内では電源を切ってください。

問い合わせ
町立別海病院管理係　☎5－2311（内線201）

６月の保健業務予定

日	曜日	予定内容	場　所	時　間
1	火	母親教室	母子健康センター	13：00～15：00
7	月	高血圧予防相談 物忘れ相談	町民保健センター	10：00～15：00 要予約
8	火	３才児健診	町民保健センター	12：30～13：00
〃	〃	母親教室	母子健康センター	13：00～15：00
9	水	１才３ヵ月歯みがき教室	町民保健センター	10：00～11：30
10	木	４ヵ月健診	町立別海病院	12：30～13：00
11	金	野付漁協地区食生活改善講座	東公民館	11：00～14：30
14	月	乳幼児相談	町民保健センター	10：00～14：30
15	火	乳幼児相談	西春別ふれあいセンター	10：00～14：00
〃	〃	母親教室	母子健康センター	16：00～17：00
16	水	乳幼児相談	東公民館	10：00～11：30
〃	〃	別海農協地区食生活改善講座	町民保健センター	11：00～14：30
17	木	１才半健診	町民保健センター	12：30～13：00
18	金	西春別地区食生活改善講座	西公民館	11：00～14：30
19	土	総合健診	町民保健センター	６：00～10：00
20	日	総合健診	町民保健センター	６：00～10：00
21	月	総合健診	町民保健センター	６：00～10：00
〃	〃	肥満予防相談	町民保健センター	10：00～15：00
22	火	母親教室	母子健康センター	11：00～12：30
24	木	別海市街地区食生活改善講座	町民保健センター	10：00～14：00
〃	〃	４ヵ月健診	町立別海病院	12：30～13：00
25	金	別海漁協地区食生活改善講座	本別海地域センター	11：00～14：30
28	月	定期健康相談	上春別地域センター	10：00～12：00
29	火	フッ素塗布	西春別ふれあいセンター	10：00～11：30 13：00～15：00
30	水	フッ素塗布	町民保健センター	９：30～11：30 13：00～15：30

問い合わせ／町民保健センター（☎5-0359）

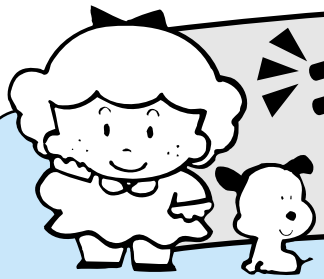

元気っ子

－１歳

佐藤　里香（りか）ちゃん
（理之）

外村　千秋（ちあき）ちゃん
（浩）

森　隆寛（たかひろ）くん
（正一）

前西　知佳（はるか）ちゃん
（康男）

菊田　一輝（かずき）くん
（修一）

藤岡麟太郎（りんたろう）くん
（智一）

渡邊　響（ひびき）ちゃん
（晃）

島崎　翼（つばさ）くん
（敏勝）

川井　玲菜（れいな）ちゃん
（武志）

齋藤　汐里（しおり）ちゃん
（賢一）

教育委員会通信

98.4%が高校へ進学 平成10年度中学校卒業生の進路
― 別海高校へは150人（59.3%）―

４月上旬にはどこの学校も入学式を終えて、新一年生が希望に胸をふくらませて、それぞれの学校に元気よく登校しており、ようやく一ヶ月が過ぎて学校生活に慣れてきたところです。

特に、中学校の義務教育を修了して高校に入学した生徒は、何から何まで初めての経験でストレスのたまる毎日と思います。また例年のことではありますが、親元を離れて下宿をしたり、寮に入って自分の目標に向かって努力している生徒にとっても不安や心配の交錯する毎日と思いますが、ぜひ頑張っていただきたいところです。

さて、教育委員会ではこの春に町内10校の中学校を卒業した生徒の進路状況が分かりましたので、概要をお知らせいたします。

別海町の卒業生は全部で253人でしたが、高校に進学する生徒が圧倒的に多く、全道平均の97.2%を上まわっていて98.42%を占めています。

その中でも地元別海高校への進学が一番多く150人、二番目は中標津高校33人、そして標津高校が８人と続いています。根室第二学区（管内四町の区域）の高校へは卒業生全体の77.5%にあたる196人が進学しました。

釧路第一学区（釧路市内、釧路町、鶴居村）へは15人、釧路第三学区（釧路管内、弟子屈町、標茶町）の標茶高校へは16人が進学しています。又、釧路工業高等専門学校（工専）には３人が進学しました。

釧路、根室管内以外の公立、私立高校に進学した生徒も相当数いて、小樽水産高校、東藻琴高校、室蘭大谷高校、東京駒場高校等あわせて22人にもなっています。

一方、就職した生徒は４人いますが地元に残って家事手伝いとのことです。

このように、別海の各中学校を卒業した皆さんには、厳しい世の中を直視して、高校生活の中で個性を発揮してたくましく生きて行く力を大いに身につけて欲しいと期待しております。

（次のシリーズでは、別海高校卒業生の進路状況をお知らせいたします。）

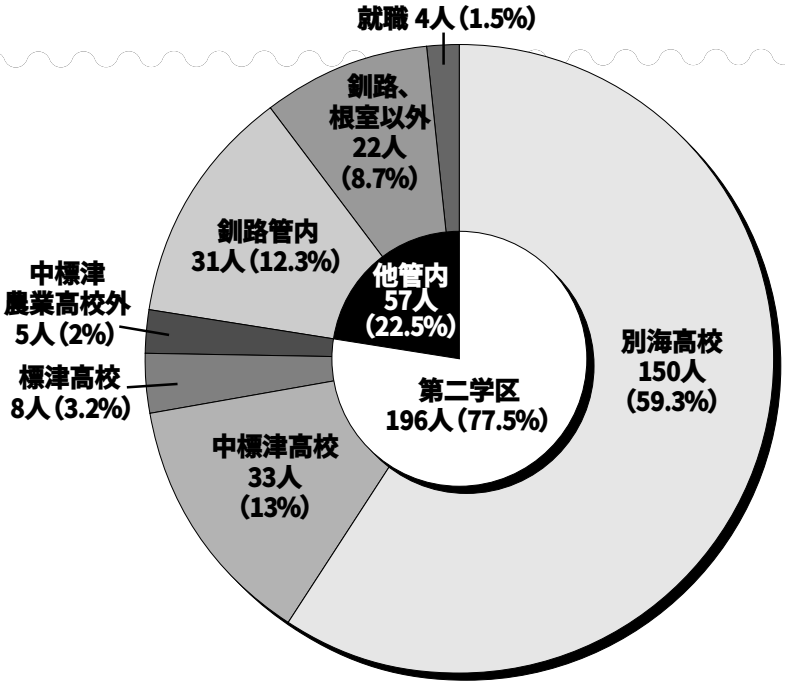

卒業中学生の進路（253人）（表2）

根室、釧路管内高校進学状況

学区	高校名	学科	人数
根室第二学区	別海	（普通科）	116人
		（酪農科）	34
	中標津	（普通科）	17
		（商業科）	10
		（事務情報科）	6
	標津	（普通科）	8
	中標津農業	（食品ビジネス科）	2
		（生産技術科）	2
	中標津高等養護	（木工科）	1
釧路第一学区	釧路湖陵	（普通科）	1
	釧路江南	（普通科）	3
	釧路工業	（電気科）	1
		（土木科）	1
	釧路商業	（商業科）	1
	釧路西	（普通科）	1
釧路第三学区	標茶	（普通科）	1
		（技術科）	9
		（土木科）	6
国立	釧路工業高等専門学校	（機械工学科）	2
		（電子工学科）	1
市立	釧路星園	（教養福祉科）	2
私立	釧路緑ヶ岡	（普通科）	2
（合計）			227人

（表1）

高等学校通学費補助制度のお知らせ

町では、平成五年からバス通学している高校生のいる家庭に対し、通学バス定期券購入費を補助しております。

〈補助対象者〉

①別海町住民基本台帳に登録している者

②定期券を一ヶ月二万二百五十円以上購入していること

③平成十一年度の町民税所得割課税額が十八万二千円以下の世帯であること

以上三つの条件全てに該当される家庭です。

〈対象者の把握〉

町から各関係高等学校に通学生を照会し、対象家庭を把握します。

〈申請手続き〉

補助申請は四月～九月購入分、十月～三月購入分の半年ずつの申請となります。それぞれ十月・三月に、町から対象家庭に申請書類等を送付します。(町で申請書等を受理後、補助対象条件を満たしているか確認の上、補助を決定します)

〈補助金の交付〉

支払った一ヶ月の通学バス定期券額から二万二百五十円を差し引いた額を、購入月分補助します。

補助金は半年ごとの交付となります。十月申請分を十一月末、三月申請分を四月末に交付します。

問い合わせ／総務係（内線２２１）

「はかり」の定期検査のお知らせ

商店・工場・学校・病院などで、取り引きまたは証明上の計量に使用されているはかりは、知事が行う「定期検査」を受けなければ使用できません。

平成十一年は、別海町の検査の年です。

検査日程は次のとおりです

5／24	別海漁協荷捌所
5／25	西春別商工会
5／26	野付漁協荷捌所
5／27	別海町酪農会館
5／28	中春別農協ロビー

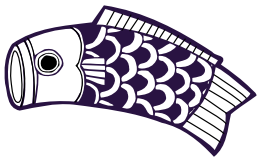

問い合わせ／観光課（内線４７２）

「別海町地域振興券」を取り扱う特定事業店の追加

「地域振興券」を取り扱う事業者が追加されましたのでお知らせいたします。

別海地区

・㈱神田新聞店　（神田　八光）
・㈱高陽社代理店（鈴木　睦子）
・ルリ美容院　（多田美津子）
・パチンコパーラージョイフル　（玉川　正吉）

西春別駅前地区

・炉ばた串鳥　（三浦　愛子）

尾岱沼地区

・理容　高岩　（高岩　保）

上風連地区

・立石商店　（立石トヨ子）

ふれあい看護相談を開催します

五月九日（日）～十五日（土）の看護週間にちなみ、看護についての関心を高めていただくとともに、健康増進をはかるために北海道看護協会根室支部が「ふれあい看護相談」を開催します。

○日時／五月十五日（土）午後一時～三時まで

○場所／Aコープ中標津(あるる)正面玄関

○内容／血圧測定・体脂肪測定・血糖検査・看護職への進路相談

○料金／検査・相談は、無料です。

問い合わせ／町立別海病院看護室河本まで（☎5―2311内線221）

平成十一年度巡回児童相談のお知らせ

釧路児童相談所のよる平成十一年度の巡回児童相談が次の日程で実施されますので、相談を希望される方は事前にお申し込み下さい。

○日程／六月二十三日（十時三十分～十五時四十五分）、九月一日（十時三十分～十七時）、二日（九時～十五時四十五分）、十二月十四日（十一時～十五時十五分）、三月一日（十一時～十七時）、二日（九時～十五時十五分）

○場所／町民保健センター

○内容／十八歳未満のお子さんの心や体に関すること、家族や学校での問題についての相談、判定等。

問い合わせ・申込

・町民保健センター（☎5―0359）

・役場社会福祉係（内線285）

自動車税の納期限は5月31日です

納めていただく方は四月一日現在で陸運支局に登録されている自動車の名義人（使用者）です。

また、納税された際の「納税証明書」は、車検を受ける際に必要ですので大切に保管しましょう。

問い合わせ／根室支庁税務課☎０１５３２―３―６１３１（内線２３２４・２３６１）

別海斎場ご使用上のお願い

○使用の申し込み（手続き）
・火葬の申し込み／住民係又は支所・出張所
・産わい物、身体の一部の申し込み／町民生活係
・使用できる時間／午前九時～午後五時、使用炉／二基、必要時間／約一時間半、出棺時間／午前九時～午後二時

○使用料
十五歳以上一死体につき／六千円（十月～四月　七千円）
十五歳未満一死体につき／四千五百円（十月～四月　五千五百円）

○お願い
・待合室は一室約五十名でご利用できます。同じ時間帯で使用が重なる場合も考えられますので、会葬者は必要最小限でお願いします。
・待合室は禁煙です。飲酒は慎みください。
・会葬者がお飲みになるお茶はご持参願います。
・湯沸室に茶器、コップ、電気ポット、ふきん、洗剤、包丁等ございます。
・公衆電話機は十円と百円で使用できます。（別海斎場☎５―６６４９・６６５７）
・火葬業務等のお礼としての金品等は一切お断わり致します。
・お棺の中には次のものは絶対に入れないでください。
①ドライアイス（出棺前に必ず取り出してください）
②缶詰、びん詰、ガラス製品、プラスチック製品、ポリエチレン製品、布団、毛布、書籍、その他燃えにくい雑物。
③果物、おにぎりなどの食品類。
④心臓ペースメーカーを埋め込まれている方は、爆発する恐れがありますので事前に摘出してください。
・添花は最小限にしてください。
・果物籠、盛り菓子等の持ち込みを廃止しました。

よろしくご協力ください。

問い合わせ／町民生活係（内線２９６）

戦没者のご遺族のみなさまへ特別弔慰金が支給されます

○対象者／戦没者死亡当時の三親等内親族で次の要件をすべて満たす方
①第六回特別弔慰金国庫債券の受給権を取得していないこと
②平成十一年四月一日現在、公務扶助料、遺族年金等の受給権を有する遺族がいないこと

○支給内容／額面二十四万円、六年償還の記名国債

○請求期間／平成十一年四月一日～平成十四年三月三十一日

請求及び問い合わせ／社会福祉係（内線２８５）

「総合相談窓口」設置のお知らせ

町民福祉課では、サービス提供や専門機関の照会・関係機関との連絡や調整などコーディネイト機能を備えて、医療・福祉・保健・住宅・労働・教育等の多分野にわたる相談や要望に総合的に対応する為「総合相談窓口」を開設しましたので、お気軽にご相談下さい。

○開設場所／福祉部町民福祉課

○開設時間／土・日・祭日を除く毎日の午前八時四十五分～午後五時十五分

問い合わせ／社会福祉係（内線２８４・２８５）

別海消防団　新体制

別海消防団では、四月一日付けの異動に伴い次のとおり新体制となりました。

団　長　石戸谷　保
副団長　伊藤　新介
副団長　内藤日出夫（新）（第四分団長）
副団長　伊原　利博（新）（第六分団長）
分団長　丹羽　謙司（第一分団・別海）
分団長　田鎖　謙信（第二分団・本別海）
分団長　福嶋　正（第三分団・尾岱沼）
分団長　阪口九一郎（新）（第四分団・中春別）
分団長　遠藤　光男（第五分団・上春別）
分団長　元山　隆（新）（第六分団・西春別）
分団長　若原　久男（第七分団・西春別駅前）

沖縄県名護市

5月 15日　沖縄本土復帰記念日

1969年の佐藤首相・ニクソン大統領の会談により沖縄の日本返還が決まりました。

1972年５月15日に27年間続いた米国の施政権が日本に返還され、沖縄は本土に復帰しました。

５月中旬　アブシバレー（畔払い）

ヤンバル（山原）の山々がイジュの花の白さで染まる頃、農村部では草刈り等をして豊作を祈願していました。現在では角力大会やハーリー船競漕などを取り入れ、区民のコミュニケーションの一つとなっています。

香川県塩江町

５月上旬　おいしい新茶はいかがですか

五月に入ると、一番茶の茶つみがはじまります。塩江茶は、空気の澄んだ高冷地で栽培されます。香り高く、コクとほんのり甘味があり、昨年の香川県茶品評会では農林水産大臣賞を受賞しました。もうすぐ新茶のシーズン。ぜひ、一度ご賞味ください。

５月　たけのこ珍騒動

春は、たけのこシーズン。しかし、近年たけのこが盗まれるという珍騒動が多発しています。実は、これイノシシの仕業。人に危害を加えることもないので、「自分が食べる分だけ残してくれれば」という人も多く、イノシシにとっては恵みの春です。

いろいろな情報を身近で検索

町の行政・産業・教育・医療・福祉・文化等の各種情報を取り入れた「キオスク端末」が四月一日から稼働しています。

この機械は、コンピューターに馴染みのない人も簡単に使えるよう手で画面を押して操作するタッチパネル方式です。どうぞご利用下さい。

別海町役場、上春別・上風連出張所、東・西・中央公民館、町体育館、郊楽苑、図書館、町立別海病院、マルチメディア館、北方展望塔、中春別郵便局に設置しています。

問い合わせ／マルチメディア館（☎５―１１９１）

潮干狩りフェスティバル

○日程／５月３日10時～正午
５月４日10時30分～12時30分
５月５日11時～13時
５月16日９時～11時
５月30日９時～11時
６月13日８時30分～10時30分
○場　所／尾岱沼青少年旅行村
○遊漁料／１回1,200円
（指定容器１個貸与）

北海道指定有形文化財「奥行臼駅逓」
別海町指定文化財
「奥行臼駅」・「旧村営軌道関連施設」

一般公開のお知らせ

開館期間／
５月１日～10月31日
午前10時～午後４時30分
（第１・第３月曜日休館）

入館料／無料

問い合わせ／
教育委員会社会教育課（内線416）

第21回別海町パイロットマラソン大会
第14回パイロット健康マラソン大会

10／3(日)開催

町内みんなで参加しよう。町内９地区対抗

遊ぼっとスポーツ’99in別海

10／17(日)に決定

競技種目／ソフトボール、パークゴルフ、ゲートボール、ソフトバレーボール、軟式野球、駅伝競争

おめでた・おくやみ

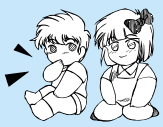

（3月1日から3月31日届出分まで）

お誕生おめでとう

（保護者）

▷藤本日菜子ちゃん（女）純　二（別　　海）
▷長田　　文ちゃん（女）　勉（奥　　行）
▷菅野　菜緒ちゃん（女）　覚（上　風　連）
▷中村　瑠菜ちゃん（女）勝　彦（本　　別）
▷新井田綺光ちゃん（女）隆　一（走　古　丹）
▷三好恵莉佳ちゃん（女）和　夫（別　　海）
▷岡元　春唯ちゃん（男）栄　治（別　　海）
▷佐藤　亜勇ちゃん（男）　勇（上　春　別）
▷佐藤日向多ちゃん（男）宏　幸（西　春　別）
▷沓澤　　玲ちゃん（女）宣　幸（中　西　別）
▷佐藤　美稀ちゃん（女）健　二（別　　海）
▷酒井　優歌ちゃん（女）　綾（別　　海）
▷清野　遥佳ちゃん（女）友　和（上　風　連）

ご結婚おめでとう

▷荒井　　豊・石黒由希子さん（泉　　川）
▷小野　幸一・米内山紀子さん（別　　海）
▷中本　栄進・安達　由美さん（尾　岱　沼）
▷加藤　泰和・中井友希代さん（別　　海）

お悔やみ申し上げます

▶中尾　　豊さん（８８歳）（上　風　連）
▶荒　　清作さん（８３歳）（中　春　別）
▶大久保義雄さん（９０歳）（尾　岱　沼）
▶久野　カツさん（７２歳）（別　　海）
▶大橋　末男さん（９１歳）（上　風　連）
▶内藤　真二さん（７１歳）（泉　　川）
▶菅沼　キミさん（８２歳）（尾　岱　沼）
▶山内　ツヨさん（８４歳）（別　　海）

介護休業給付制度がスタート

四月一日から介護休業制度等が義務づけられたのに伴い、労働者が介護休業を取得しやすくし、その後の円滑な職場復帰を援助・促進することを目的とする制度で、雇用保険の被保険者が、家族を介護するための休業をした場合に、休業開始時点の賃金月額の二十五％に相当する額を、ハローワークから支給するものです。

申請・詳細問い合わせ

・ハローワーク根室六共職業安定所（☎０１５３２―３―２１６１）
・ハローワーク中標津分室（☎２―２５４４）

平成十一年度通信講座消費生活スタディ受講者の募集

消費生活の基礎知識を学んでいただき、地域において消費者運動を推進する人材を養成することを目的とした講座を開催します。

期間／平成十一年七月から九カ月間
受講料／一万七百円（テキスト代等）
申込期限／五月三十一日（月）
問い合わせ／町民生活係（内線２９５）

電波利用保護旬間

六月一日から十日までは「電波利用保護旬間」です。

郵政省では、不法市民ラジオなど不法無線局による混信妨害から正しく運用している無線機を保護し、電波を効率よく利用できるよう努めています。

テレビ、ラジオの受信障害や無線通信に対する混信妨害でお困りの方はご相談下さい。

北海道電気通信監理局
●電話・無線通信に対する混信妨害（☎０１１―７３７―００９９）
●テレビ・ラジオの受信障害（☎０１１―７３７―００３３）

郵便局のミニレター

◆ＡＴＭ・ＣＤのお休みについて

ＡＴＭ（郵便貯金自動預払機）やＣＤ（郵便貯金自動支払機）は、五月三日（月）～五日（水）までお休みさせていただきます。

◆「メモリアル証書」ご存じですか。

子供さんの誕生日、入園入学、就職、結婚等の記念として定額・定期郵便貯金の貯金証書に記念写真を複写してお渡しします。手数料は一件百六十円です。どうぞ人生の節目にご利用下さい。詳しくは、お近くの郵便局にてお尋ねください。

◆定額貯金の商品のお知らせ

定額貯金は、千円以上一万円単位で預入することができ、利率は市場金利等を勘案して決められます。また、半年複利計算なので、長く預けるほど有利です。掘置期間は六カ月で、預入期間は最長十年です。なお、利子は預入時の利子が十年間適用されます。お手元にあります定額貯金証書で預入期間が十年を迎える定額貯金証書がありましたら、手続き（払い戻し又は積み替え）して下さるようご案内します。

◆独り暮らしのチエ（住）

暗闇でも光る蛍光テープを家にある消火器や懐中電灯、キーホルダーなどに貼っておくと、災害時に役に立ちます。ぜひ実行してください。

寄付

・別海町

▽向井弘さん（西春別駅前栄町）

・特別養護老人ホーム清翠園

▽久保田繁さん（別海旭町）▽二瓶信悦さん（別海寿町）▽久野美鶴（中春別）

・社会福祉協議会

▽別海高校卒業ライブ実行委員会▽中尾静さん（上風連）▽別海温泉観光㈱（別海）▽荒康夫さん（中春別）▽久野美鶴さん（中春別）▽大橋光男さん（上風連）▽金本順子さん（西春別）▽堀田明さん（西春別）▽内藤みさをさん（泉川）▽大久保一夫さん（尾岱沼）▽菅沼サヲリさん（尾岱沼）▽田村敏夫さん（別海寿町）▽山内喜代美さん（別海緑町）▽中島正子さん（西春別駅前寿町）

ありがとうございました

調理師試験実施

平成十一年度調理師試験を実施します。

日時／八月三十日（月）

○会場／釧路・根室・中標津の保健所及び標茶支所（出願者に対し受験票により通知）

○試験科目・方法／食文化概論、衛生法規等筆記試験

○資格／平成十一年六月四日までに二年以上調理の業務に従事した者

○受付期間／五月三十一日（月）～六月四日（金）（消印有効）

○提出書類／受験願書、写真、手数料

問い合わせ／中標津保健所保健予防課保健予防係（☎2－2168）

国民年金Q&A

国民年金の手続きはお済みですか

○就職等により厚生年金等に加入した場合。

国民年金の喪失届が必要です。厚生年金手帳、印鑑を持参の上、届出して下さい。

○配偶者が厚生年金等へ加入した場合。

国民年金の種別変更の届出が必要です。届出用紙は、年金担当窓口にあります。届出をしますと保険料の納付は不要になります。厚生年金手帳、健康保険証、印鑑を持参の上、届出して下さい。

○ご主人が会社や役所を退職した場合。

奥さんの種別変更届が必要です。

○保険料を納めるのが困難な場合。

事情により保険料を納めるのが困難な方は保険料が免除される制度があります。届出は毎年必要ですので、印鑑を持参の上、国民年金係又は、支所・出張所までおいで下さい。

○老齢福祉年金証書の提出について

国民年金証書に８月期支給額を記入しますので、４月期の年金を受け取ったら証書を国民年金係又は、支所・出張所へ提出して下さい。

社会保険事務相談所開設日

○日時／６月15日㈫　13時～17時

○会場／中標津町商工会

問い合わせ／国民年金係（内線４８３）

☆国民年金保険料の納付は
安心・便利・確実な口座振替・自動払込で☆

春の全国交通安全運動

5月11日～20日（10日間）

スピードダウン　シートベルト

別海町の交通事故発生状況

発生13件、死者２名、傷者17名

前年同期比（＋1）　（－3）　（＋5）

（平成11年１月１日～４月26日）

「毎月15日は、道民交通安全の日です」

編集後記

◆ゴールデンウィークを迎え春本番ですね。桜前線もいよいよ上陸します。花見、釣り、山菜採りなどで、自然とふれあう機会も多くなると思いますが、自然を大切にして楽しんでください。▽五月三日から六月十三日までの六回、尾岱沼青少年旅行村では「潮干狩りフェスティバル」が予定されています。戸外に出て家族連れで思いきり楽しんではいかがでしょうか。（K）

◆うららかな春になり、懐かしい風のにおいが戻ってきました。春を感じる光景はあちこちで見られ、道路の白線も新しく塗り変えられ光を浴びた白い輝きが心も新鮮にしてくれます。▽キヨスク端末を皆さんもう利用しましたか。今月号の広報誌でも紹介していますが、皆さんに係わりある情報をたくさん入れてあります。例えば、サークルや住民票の取り方等々。新しい情報も随時、入力していますのでぜひご利用ください。（たく）

べつかい歳時記

坪畑の土匂う日や春の空

高玉文子

春の陽光が降りそそぐ家庭菜園。あれもこれもとしたいこと、しなければならないことが目白押しとなる。土に親しむことに感謝。

今西　青峰

○まちの人口／17,262人　男／8,604人・女／8,658人　○世帯／5,747世帯　平成11年3月31日現在

べつかい 5
May 1999 No.427

編集／別海町役場　総務部　総務課　統計広報係
〒086-0205 北海道野付郡別海町別海常盤町280番地
☎(01537)5-2111　FAX 5-0371
別海町ホームページ　http://www.aurens.or.jp/hp/betsukai/default.htm

この広報紙には森林保護のため再生紙を使っています